LA CONTRIBUTION SCIENTIFIQUE DE LA MÉDECINE COLONIALE: CAS DE L'AOF ET DE L'AEF

Francis LOUIS
Francis KLOTZ
Jean-Marie MILLELIRI

Dakar, 4 décembre 2018

« Y a-t-il au monde plus petite équipe d'hommes ayant rendu plus de services à l'humanité souffrante ? Y a-t-il au monde, œuvre plus désintéressée, plus obscure, ayant obtenu de si éclatants résultats et qui soit pourtant ignorée, aussi peu glorifiée, aussi peu récompensée ? Qui peut prétendre avoir fait mieux, où, quand et comment ? »

Maurice Payet, directeur de l'École de médecine et de pharmacie de Dakar, 1961.

À leur arrivée sur le continent africain, les Européens se sont trouvés confrontés à des pathologies nouvelles pour eux …

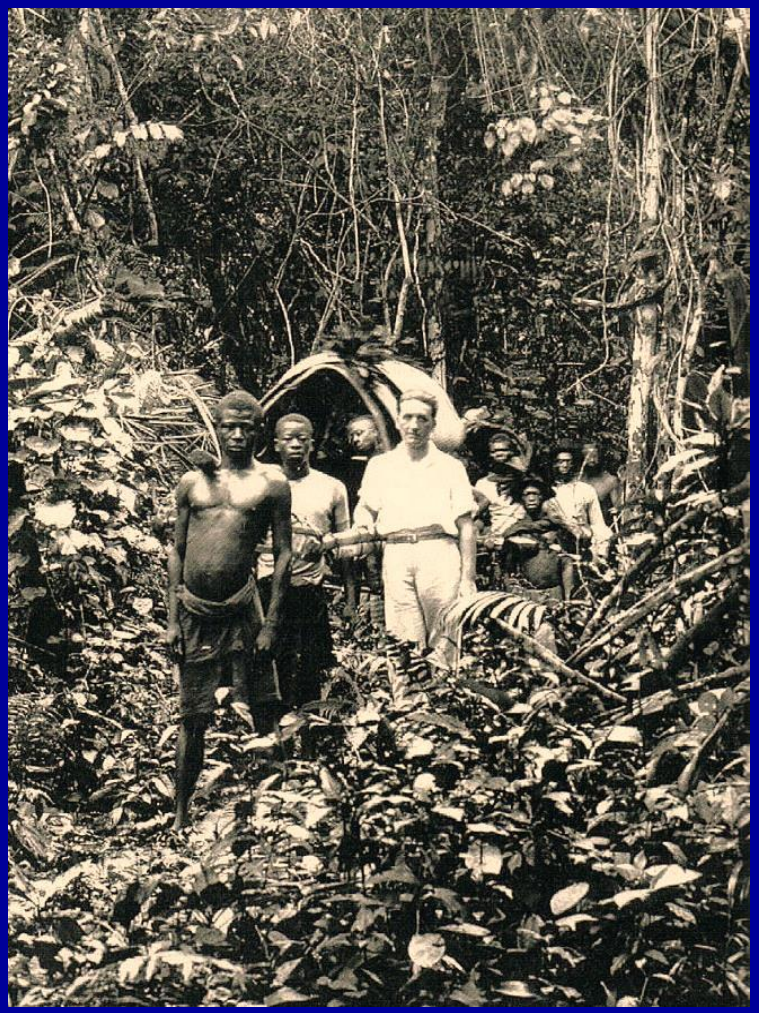

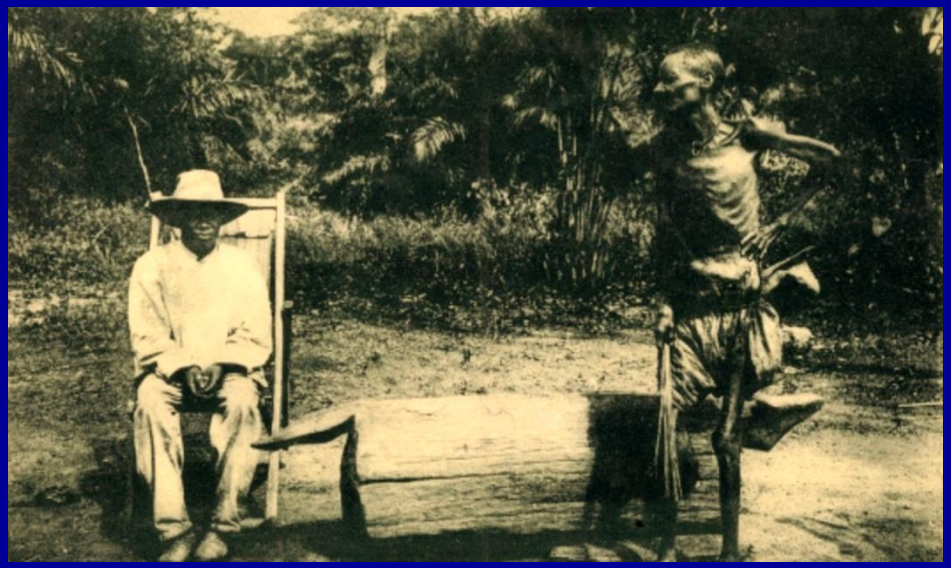

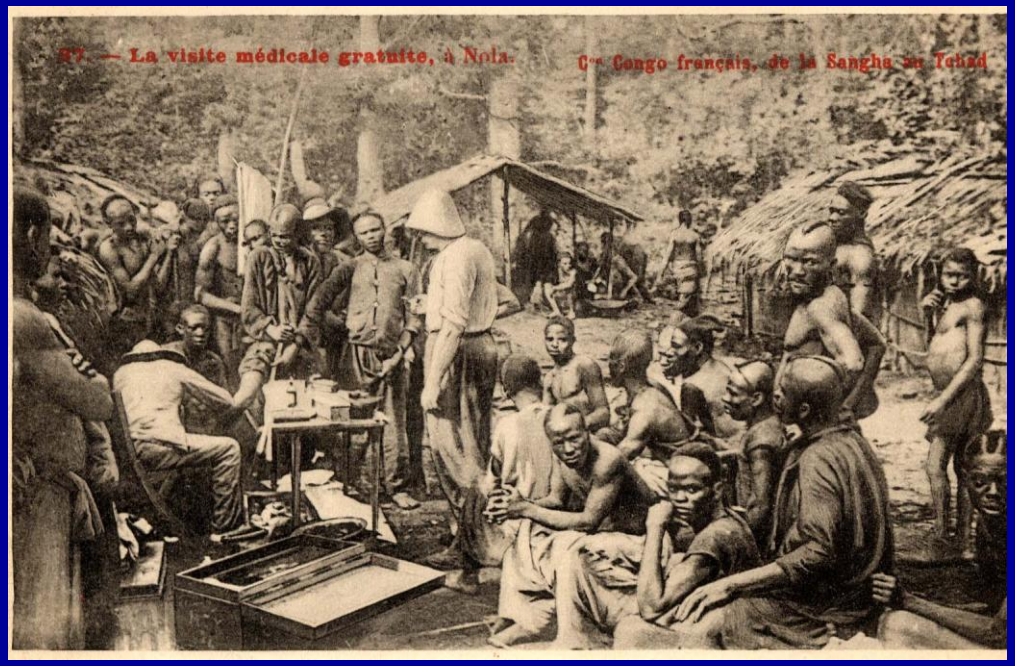

… avec l'impérieuse nécessité de les étudier sur les plans épidémiologiques, cliniques, thérapeutiques et prophylactiques …

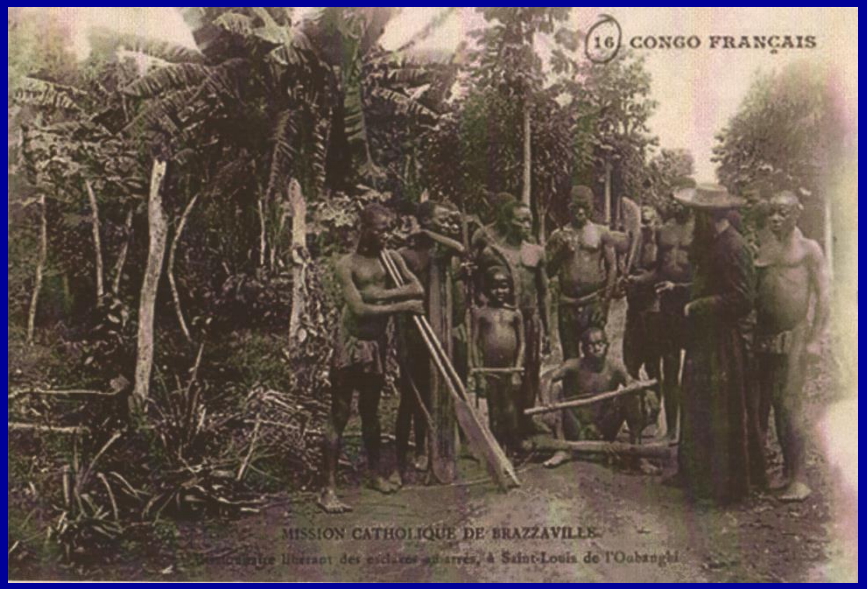

… et le double handicap d'un territoire immense et de faibles moyens technologiques en ce tout début de l'ère pastorienne.

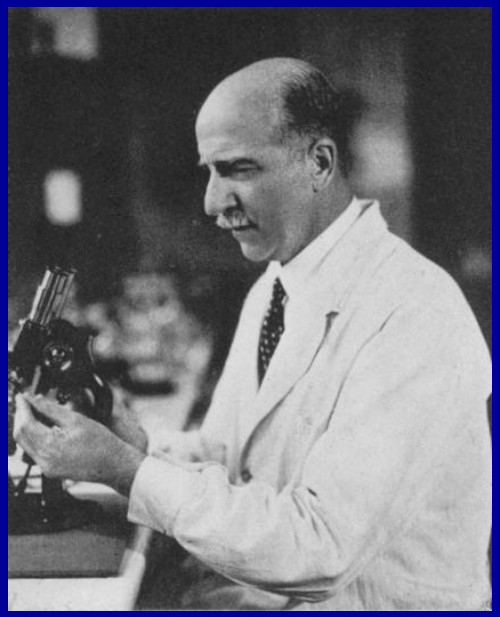

I. LES GRANDES AVANCÉES SCIENTIFIQUES

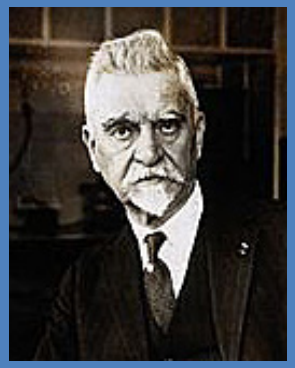

Émile MARCHOUX
(1862-1943)

Lèpre
Lab. microbie à St-Louis du Sénégal
Amibiase
Fièvre jaune
Soc. Pathol. Exot.

I. LES GRANDES AVANCÉES SCIENTIFIQUES

Le vaccin anti amaril
Dakar, 1929-1934

Jean LAIGRET
(1893-1979)

I. LES GRANDES AVANCÉES SCIENTIFIQUES

TRYPANOSOMIASE HUMAINE AFRICAINE

&

SANTÉ PUBLIQUE

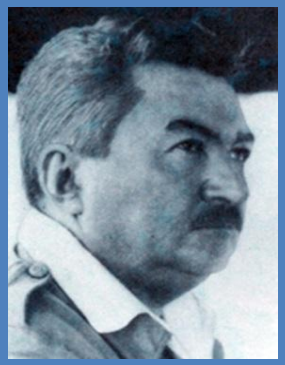

E. JAMOT (1879-1937)

G. MURAZ (1887-1955)

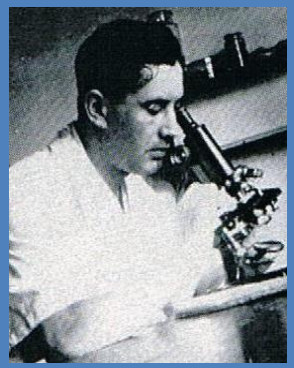

E. MONTESTRUC (1900-1970)

M. CHAMBON (1899-1984)

C. CHAMBON (1905-1979)

I. LES GRANDES AVANCÉES SCIENTIFIQUES

On ne peut attendre aucun résultat appréciable d'une médecine statique.
Seules des enquêtes portant sur des tranches entières de population sont susceptibles d'apporter des renseignements épidémiologiques exploitables.
Il faut un pourcentage élevé de présence aux prospections.
La priorité n'est pas la recherche pure, mais d'empêcher les hommes de mourir.
Choisir des moyens de lutte efficaces et utilisables à grande échelle.
Suivre les résultats obtenus au moyen d'indices fiables rigoureux.

I. LES GRANDES AVANCÉES SCIENTIFIQUES

L'ONCHOCERCOSE

Pierre RICHET
(1904-1983)

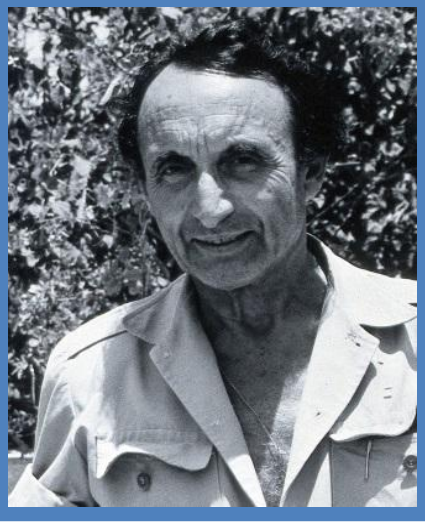

I. LES GRANDES AVANCÉES SCIENTIFIQUES

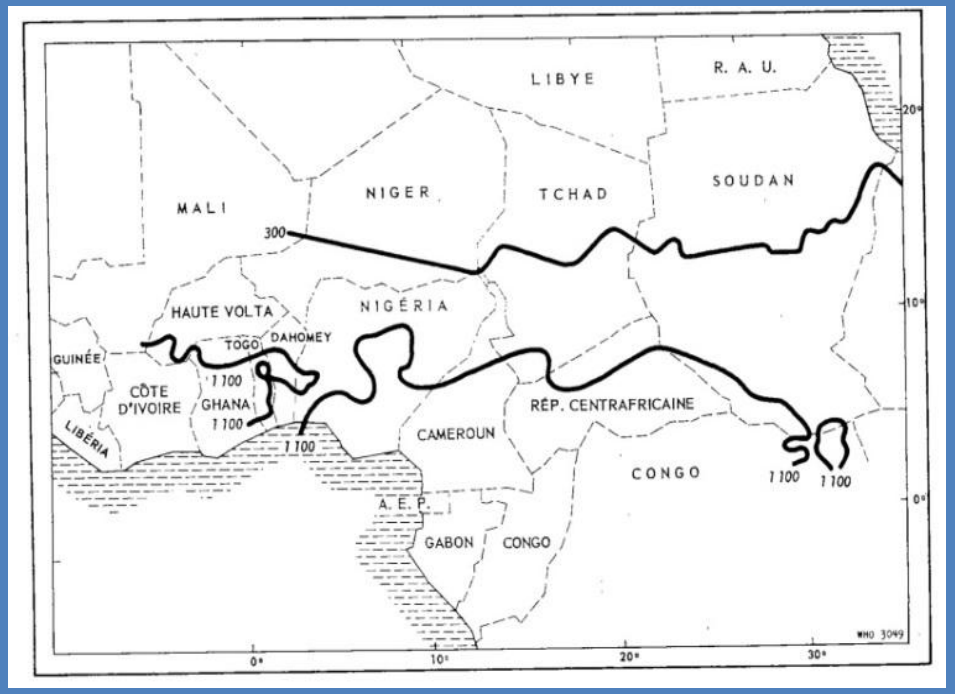

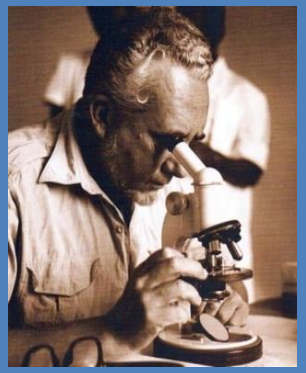

MÉNINGITE CÉRÉBRO-SPINALE

Léon LAPEYSSONNIE
(1915-1981)

I. LES GRANDES AVANCÉES SCIENTIFIQUES

ETHNOPSYCHIATRIE

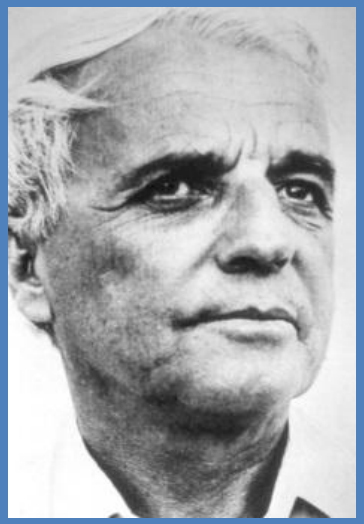

Henri COLLOMB
(1913-1979)

I. LES GRANDES AVANCÉES SCIENTIFIQUES

VACCINOLOGIE

Claude GATEFF
(1934-1989)

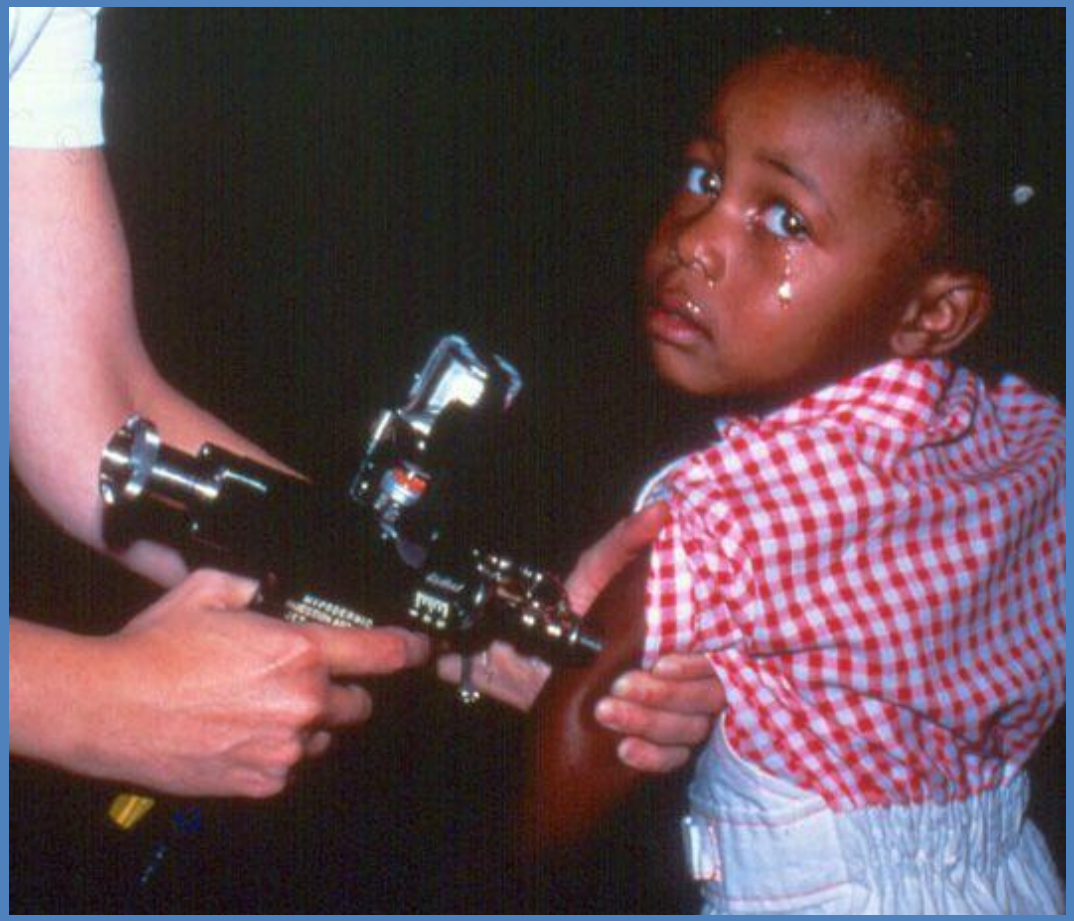

II. LES CENTRES DE RECHERCHE

LES INSTITUTS PASTEUR

- Saint-Louis: 1896 (G. MARCHOUX) – Dakar: 1924 (C. MATHIS)
- Abidjan: 1970 (C. CHIPPAUX)
- Niamey (CERMES)
- Brazzaville: 1908 (G. MARTIN)
- Bangui: 1960 (A. CHIPPAUX)
- Yaoundé (CPC): 1959 (R. GAMET)

II. LES CENTRES DE RECHERCHE

OCCGE & OCEAC

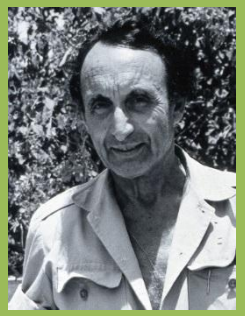

Organisation de Coopération et de Coordination pour la lutte contre les Grandes Endémies (OCCGE): 1960, Pierre RICHET

- Siège: Bobo Dioulasso, Burkina Faso
- 8 pays: Côte d'Ivoire, Burkina Faso, Mauritanie, Bénin, Mali, Niger, Sénégal, Togo
- 6 instituts de recherche:

1. Organisme de la recherche en alimentation et en nutrition africaines (ORANA): Dakar 1953
2. Centre Muraz : THA, Bobo-Dioulasso
3. Institut Marchoux: lèpre, Bamako, Mali
4. Institut d'ophtalmologie tropicale en Afrique (IOTA): Bamako, Mali
5. Institut Pierre Richet (IPR): onchocercose, Bouaké, Côte d'Ivoire
6. Centre d'études et de recherches sur les méningites et les schistosomoses (CERMES): Niamey, Niger

II. LES CENTRES DE RECHERCHE

OCCGE & OCEAC

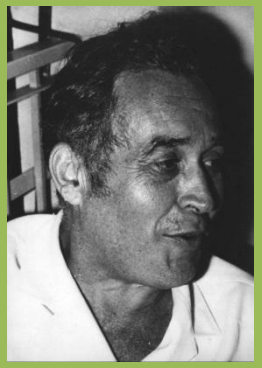

Organisation de Coordination pour la lutte contre les endémies en Afrique centrale (OCEAC): 1962, René LABUSQUIERE (1919-1977)

- Siège: Yaoundé, Cameroun
- 6 pays: Cameroun, Gabon, Guinée Equatoriale, Congo, RCA, Tchad.
- Recherche au siège (IRY): entomologie et thérapeutique du paludisme, enquêtes épidémiologiques

III. LES ÉCOLES

L'ÉCOLE DE MÉDECINE INDIGÈNE (DAKAR 1918)

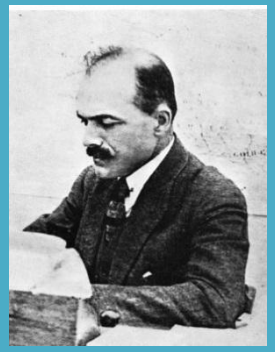

Aristide « Ary » LE DANTEC
(1877-1964)

Formation de médecins, pharmaciens, sages-femmes et vétérinaires pour l'A.M.I.
Ouverture: 1er novembre 1918 ⟶ Fermeture: 1953
Ont été formés 582 médecins (F. Houphouet-Boigny en 1921) , 87 pharmaciens, 447 sages-femmes,

Lire: A. Le Dantec – L'Ecole de médecine indigène de Dakar. *Bull. Soc. Pathol. Exot*. , 1920: 623-638.

III. LES ÉCOLES

L'ÉCOLE D'INFIRMIERS D'AYOS (1932)

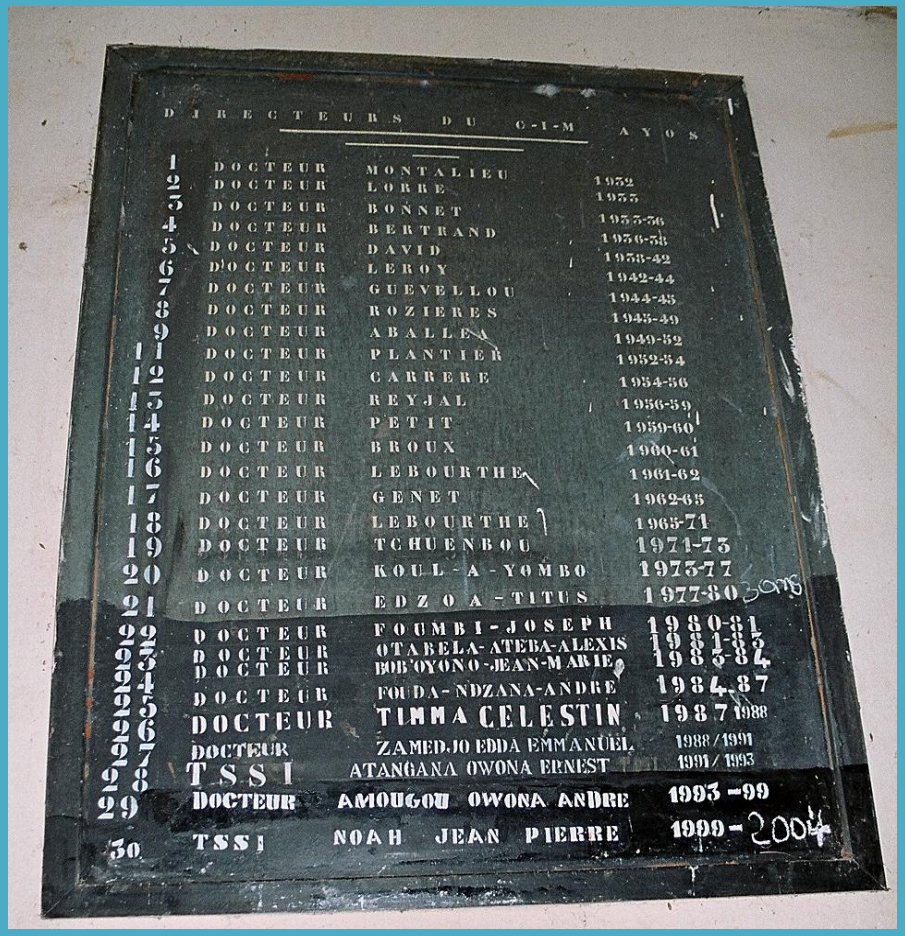

III. LES ÉCOLES

L'ÉCOLE D'INFIRMIERS DE HAUTE-VOLTA

POUR CONCLURE

René MARAN, Martiniquais d'origine guyanaise, prix Goncourt 1921, écrit dans *Asepsie Noire !* :
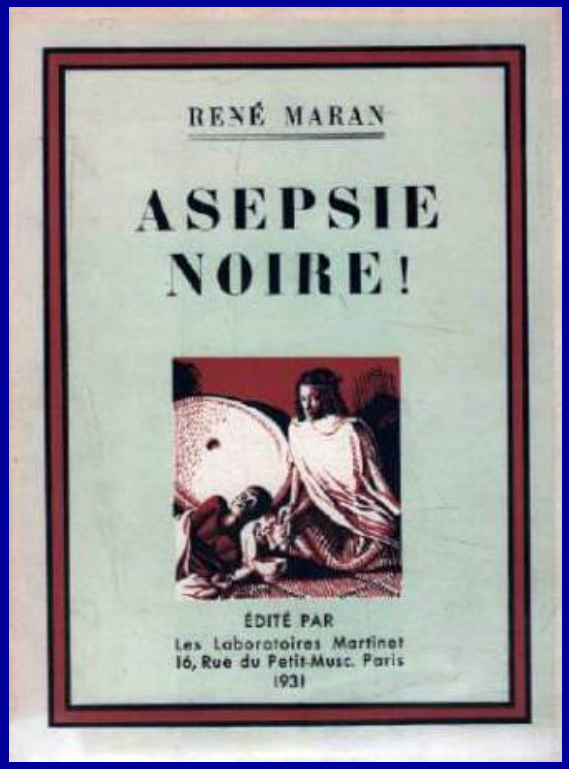
« Ainsi comprise, la colonisation est un printemps pour l'Humanité. »»