

De l'Ecole du Pharo à l'Hôpital Albert Schweitzer

Texte et illustrations : Dr. Jean-Marie Milleliri (Ancien élève du Pharo)



Aux côtés du Dr. Schweitzer, le médecin lieutenant Pierre Bourrel

En 1952, le médecin lieutenant Pierre Bourrel fraîchement émoulu du Pharo, Ecole d'application du Service de santé des Troupes coloniales de Marseille, part en poste au Gabon. Il y occupe au Centre médical de Lambaréné les fonctions de chef du Service de santé.

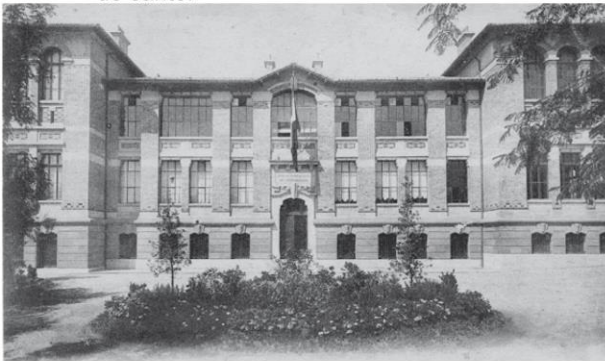

Ecole du Pharo à Marseille (France)
Ecole du Service de Santé des Troupes Coloniales



Centre médical de Lambaréné en 1952

En contact très régulier avec le Docteur Schweitzer, le jeune médecin l'interroge – avec sans doute beaucoup respect – sur les statistiques des lépreux en traitement à l'hôpital. Dans un billet, que le Dr Bourrel a conservé au-delà des années, le Dr Schweitzer lui répond le 30 janvier 1954 pour lui transmettre ces données.

Dr. Schweitzer
Lambaréné.
30. 1. 54

M. le Docteur Bourrel
Chef du Service de Santé
Lambaréné

Cher Confrère. Veuillez trouver ci-joint les données
sur les lépreux qui sont à notre hôpital ou qui y étaient.
C'est le Docteur de Lange qui a élaboré la liste.
J'espère qu'elle contient ce qui vous importe de savoir.

Avec mes bonnes pensées votre dévoué
Albert Schweitzer

*J'ai écrit l'adresse au crayon pour que vous puissiez encore
vous servir de la solide enveloppe.*

Billet du Dr. Schweitzer au Dr. Bourrel

On notera le souci d'économie du Dr. Schweitzer qui note au bas de ce billet : « j'écris l'adresse au crayon pour que vous puissiez encore vous servir de la solide enveloppe ».

Les données transmises par le Dr Schweitzer permettent au médecin lieutenant Bourrel de finaliser le rapport pour les années 1946 à 1954. On peut y lire que durant cette période, 649 lépreux ont été pris en charge à l'hôpital Schweitzer dont 254 (parmi lesquels 225 sont hospitalisés) sont toujours en traitement à la fin de l'année 1954.

Le Dr Pierre Bourrel a fait par la suite une carrière de chirurgien militaire, spécialiste dans la chirurgie de la main et particulièrement dans la chirurgie réparatrice des lésions dues aux atteintes de la lèpre.

Professeur agrégé du Pharo, il a terminé sa carrière comme médecin général inspecteur et dirigé l'Institut de médecine tropicale du Service de santé des armées de Marseille (Le Pharo). Mais il n'a jamais oublié ses débuts aux côtés du Dr. Albert Schweitzer.

LEPRE - De 1946 à 1954 .

L'hôpital Schweitzer a recensé 649 lépreux dont 254 sont actuellement en traitement à l'hôpital Schweitzer (225 hospitalisés et 29 en consultation externe) 22 sont en traitement à la léproserie de Mimbone (Lambaréné) et 5 au Centre Médical de N'Djolé soit 281 lépreux actuellement en traitement sur 649 lépreux recensés -

Sur ces 649 lépreux 213 sont des habitants du District de Lambaréné, 89 du District de Mitzié 72 du District de N'Djolé, les autres appartenant aux Districts de Boussé, Franceville, Port-Gentil, Libreville, Lastourville, Makokou où ils sont certainement retournés soit pour leur traitement soit pour rester dans leur village .

Rapport du nombre de lépreux recensés à l'hôpital Schweitzer entre 1946 et 1954